

Kastelen, Kapellen en Kerken

Kastelen, Kapellen en Kerken

De ruïne Návarov.

De ruïne is gevestigd ongeveer 20 km van Rokytnice nad Jizerou in de richting aan Vysoké - Držkov. Het kasteel was het centrum van een groot geland landgoed dat diep in het hart van de Bergen Jizera reikt. Het was slechts van het zuiden toegankelijk. Het kasteel werd waarschijnlijk opgericht in de 14de eeuw en van 1380 werd het bezeten door Jindřich

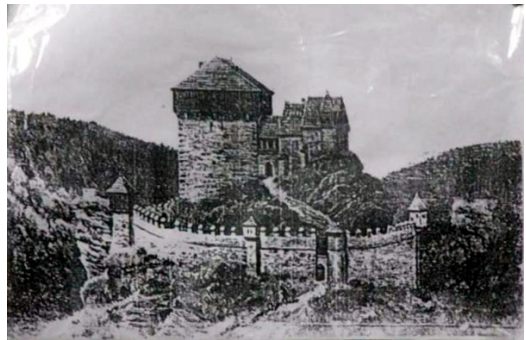

van Valdštejn. In 1643 was Návarov bezet door de Zweden en zij namen het in bezit. Slechts een paar maanden later, slaagde het keizerleger erin om het kasteel opnieuw te bezetten. Om niet een basis voor de vijanden te worden, werd het gedeeltelijk beschadigd op een bevel van de gouverneurs van Praag in 1644. De reusachtige ruïnes van de vroegere torens, een deel van een geveltopmuur, ruïnes van muren en sporen van kelders zijn overgebleven.

Volgens een verhaal liep een dochter van Lord Frýdlant vanaf haar huis met haar minnaar, omdat haar vader haar een rijke edelman wilde huwen. Jaren later, toen Lord Frýdlant verdwaalde in de diepe bossen tijdens de jacht en het toeval hem bij een klein kasteel boven de rivier brachten, vroeg hij aan iemand om voedsel en drank vroeg. De huis-dame van het huis verontschuldigde zich, vertelde hem dat zij zeer bescheiden en in armoede leefde, en bood hem wat vredespudding aan dat zij alleen voor haar zoon kookte. De heilige ridder herkende zijn dochter in haar en was gelukkig om haar en haar echtgenoot in overeenstemming te brengen. In herinnering van deze vergadering, werd het kasteel Návarov genoemd naar de gekookte pudding (in Tsjechische „návara“).

Het kasteel Pecka.

Het kasteel Pecka wordt een parel van de Reuze Bergen genoemd. Het is gesitueerd in het eigenlijke centrum van dit prachtige gebied. Vanuit het kasteel, is het centraal massief van de Reuze Bergen met Sněžka hora en Černá hora zichtbaar in zijn volledige glorie. In de westelijke richting, boven de stad Nová Paka, pieken van Kumburk en Bradlec met ruïnes van middeleeuwse kastelen. Op rechts van hen, is er Tábor met een kleine bedevaartchapel. In de zuidoostelijke richting, is er Zvičina - het hoogste punt van het gebied met de hoogte van 671m.



Geschiedenis van het kasteel.

De eerste geschreven vermelding van de data van kasteel Pecka gaat terug naar het jaar 1322. De eigenaar was vermoedelijk Budivoj van Pecka. Het kasteel diende oorspronkelijk voor de bescherming van de landgoedgrens en goudmijnen dichtbij het dorp Stupná, waar de extractie door de gehele periode van de Middeleeuwen werd uitgevoerd. Het had twee beschermende torens die door een kasteel muur en één woonpaleis in het zuidelijke deel van de binnenplaats werden verbonden. Rond het kasteel werd een gracht gegraven, zodat het kasteel slechts toegankelijk was via een ophaalbrug.

Van het eind van de 15de eeuw, probeerden de kasteel-eigenaars te streven naar verdere uitbreiding van de woondelen - bij het begin, onder de familie Hořický van Hořice, in de Gotische stijl, maar later, onder de familie Škopek van Bílé Otradovice, werd een wederopbouw uitgevoerd in een volledige renaissance. Het werd geëindigd door een regeling van het binnenland aan het begin van de 17de eeuw door Kryštof Harant van Polžice en Bezdrůžice. In de plaats van het vroegere duidelijke kasteel, was er plotseling een mooi herenhuis met vier woonvertrekken die rond een rechthoekige binnenplaats werden gebouwd en die van zowel de interne als externe kant door gravures en geschilderde wapenschilden van de families Škopek en Harant worden verfraaid.

Na de tragische dood van Kryštof Harant op de Oude plaats van de Stad van uitvoering in Juni 1621, kwam Pecka in het bezit van Albrecht van Valdštejn, die na het bezitten van het kasteel voor een jaar het aan de Kartuizer orde van Valdice u Jičina als gift gaf. De orde gebruikte Pecka meer dan 150 jaar slechts als zomerwoonplaats. Bijna begon het onbezette herenhuis te rotten. Zijn bekendheid kwam aan een volledig einde na een grote brand in 1830.

Na de officiële toestemming, werden zijn muren neergetrokken en aan stukken genomen. Dit duurde tot het jaar 1921 toen de ruïnes van het herenhuis in het bezit van de gemeente Pecka kwamen. Inwoners van dit dorp vinden dit tot minstens gedeeltelijke wederopbouw van het voorwerp moet worden bijgedragen. Zij verzetten zich tegen een besluit van het

behoudsbureau dat adviseerde dat het kasteel het karakter van een ruïne zou moeten bewaren, en met behulp van overheidssteun en hun eigen financiële middelen en werk herstelden zij de westelijke vertrekken Harantovský. Vanaf 1968, dient het kasteel als publiekstrekker.

Nad Jizerou van Rokytnice - St. Michael Kerk

Deze recent-barok gebouw werd gebouwd in de plaats van een van de vroegere kleine houten Protestantse kerk, die reeds in 1598 werd gebouwd. In 1752, gaf de telling Ernst Qvido Harrach met basisbesluiten toestemming voor de bouw van de kerk. Zijn stichtingssteen werd in 1753 gelegd wegens een project door een onbekende Weense architect. De bouw van de kerk werd beëindigd in 1758, en werden de klokken opgeheven tot de kerk, en een klok die in 1746 door onbekende klokmaker van Praag werd geconstrueerd was geïnstalleerd. In 1759, werd een kruis geplaatst bij de bovenkant van de kerktoren, en de kerk was af.



In de jaren '80 van de 19de eeuw, werd de volledige wederopbouw van de kerk uitgevoerd. Zijn dak werd hersteld, werd een nieuwe trap gebouwd, werden de houten vensters vervangen door metaalvensters, nieuwe trappen werden gebouwd voor de belangrijkste ingang, en een volledige restauratie van het binnenland van de kerk werd uitgevoerd. De totale kosten van de wederopbouw bedroegen 23.000 Guldens, waaruit de telling Harrach 7.364 Guldens betaalde, het dorp betaalde 6.350 Guldens, en gelovigen betaalden 7.000 Guldens. De laatste wijzigingen van de kerk werden uitgevoerd in 1996, toen werd het dak en de binnenlandse schilderijen werden hersteld in het totale bedrag van 300.000 CZK. De kerk was daarna opnieuw ingewijd. De kerk is trots van op haar zonnewijzer, die in 1970 werd vernieuwd.

De kapellen van Rokytnice

Één van de vier kapellen van Rokytnice is gelegen op de heuvel Kostelní. In 1724 werd hier een houten kapel gebouwd, en in 1768 werd het vernietigd en vervangen door een bakstenen kapel. In het verleden werd deze plaats gekozen als plaats voor de bouw van een nieuw plein, maar het gebeurde niet, en het plein werd gebouwd in Nad Jizerou van Dolní Rokytnice.



De tweede kapel kan u dichtbij de voetbalveld in Horní Rokytnice vinden. Het werd hoofdzakelijk beroemd om zijn verschijning in sommige scènes van de films Krakonoš a lyžníci.

De derde kapel zult u vinden wanneer u aan het lopen bent aan de zomerkant van het huis van de Oude mensen.

De vierde en laatste kapel van Rokytnice zal u vinden in Františkov dichtbij U Hásků Pension.

Harrachov - St. De Kerk van Wenceslas

De kerk van St. Wenceslas werd gebouwd in de plaats van een houten kapel in 1730; in 1788, werd een houten kerk hier gebouwd. In 1822-28, werd de kerk verbouwd tot een kerk van het baksteen Imperium. Binnen zullen wij door een gedeeltelijk glasaltaar van 1864 en een grote kandelaar uit 1828 worden aangetrokken.

Naast het gebouw van de glasfabriek van Harrachov, staat de kapel van St. Elizabeth met een glasklok. Zijn schepper is Julius Klinger, dat het in lokale de lokale glasblazerij in 1916 goot. De klok is 50 cm hoog en weegt 10 kg.

